



MinAgricultura

Ministerio de Agricultura
y Desarrollo Rural

**PROSPERIDAD
PARA TODOS**

Ministerio de Agricultura y Desarrollo Rural

BULLET'S PLÁTANO

Apartado, Mayo 2014



MinAgricultura
Ministerio de Agricultura
y Desarrollo Rural

**PROSPERIDAD
PARA TODOS**

I. INDICADORES



POSICIÓN MUNDIAL DE PAÍSES PRODUCTORES DE PLÁTANO

Posición	Región	Producción (t)
1	UGANDA	10,547,400
2	GHANA	3,431.690
3	CAMERÚN	3,400,000
4	RWANDA	3,036,270
5	COLOMBIA	2,957,360
6	PERÚ	1,555,454

Colombia participa con el 8,19% de la producción mundial y ocupa el **quinto** lugar dentro de los países con mayor producción y el quinto lugar en el valor internacional en dólares, de la producción.

Colombia presenta una ventaja comparativa en el rendimiento del cultivo a nivel mundial, lo que lo hace productivamente muy competitivo. Esto le exige al país, **fortalecer** la calidad del producto y el mejoramiento en el **control fitosanitario**



ÁREA, PRODUCCIÓN Y RENDIMIENTOS DEL CULTIVO DE PLÁTANO EN COLOMBIA

Indicadores	2010	2011	2012	2013
Área (has)	368,654	376,653	385,485	394,351
Producción (t)	3,269,558	3,107,387	3,276,622	3,351,983
Rendimiento(t/ha)	8,25	8,50	8,20	8,50

Los departamentos de Quindío, Meta, **Antioquia**, Tolima, Caldas, Córdoba, Risaralda, Valle, Nariño y Cauca, en su orden, son los mayores productores de plátano, representando un **80%** de la producción y el **65%** del área sembrada en el país, que para el año 2013 fue de 394.351 hectáreas.

Entre 2012 y finales de 2013, el cultivo tiene un crecimiento del 2,29%, se estima para el 2014 un decrecimiento debido a la diversificación especialmente en el Urabá Antioqueño del 4,1% en áreas, sin embargo el cultivo sigue denotando un mejoramiento continuo en el rendimiento del cultivo.



DISTRIBUCIÓN PORCENTUAL DE LA PRODUCCIÓN POR DEPARTAMENTOS

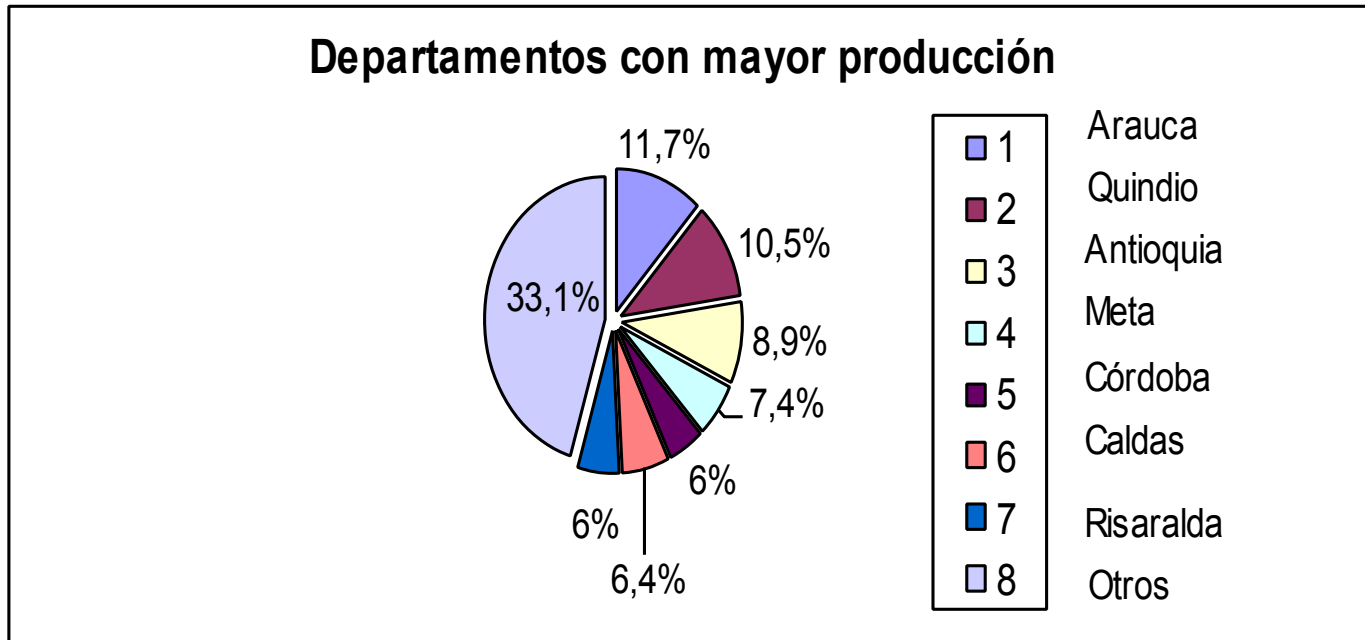

Fuente: MADR – Anuario Estadístico

El departamento del **Arauca** se destaca a nivel nacional, por su alto rendimiento del cultivo, alcanza en promedio **14** toneladas por hectárea.

Los departamentos del Quindío, Meta y **Antioquia**, participan con el **39%** de la producción nacional.

ESTRUCTURA DE REGIONES PRODUCTORAS DE PLÁTANO EN COLOMBIA

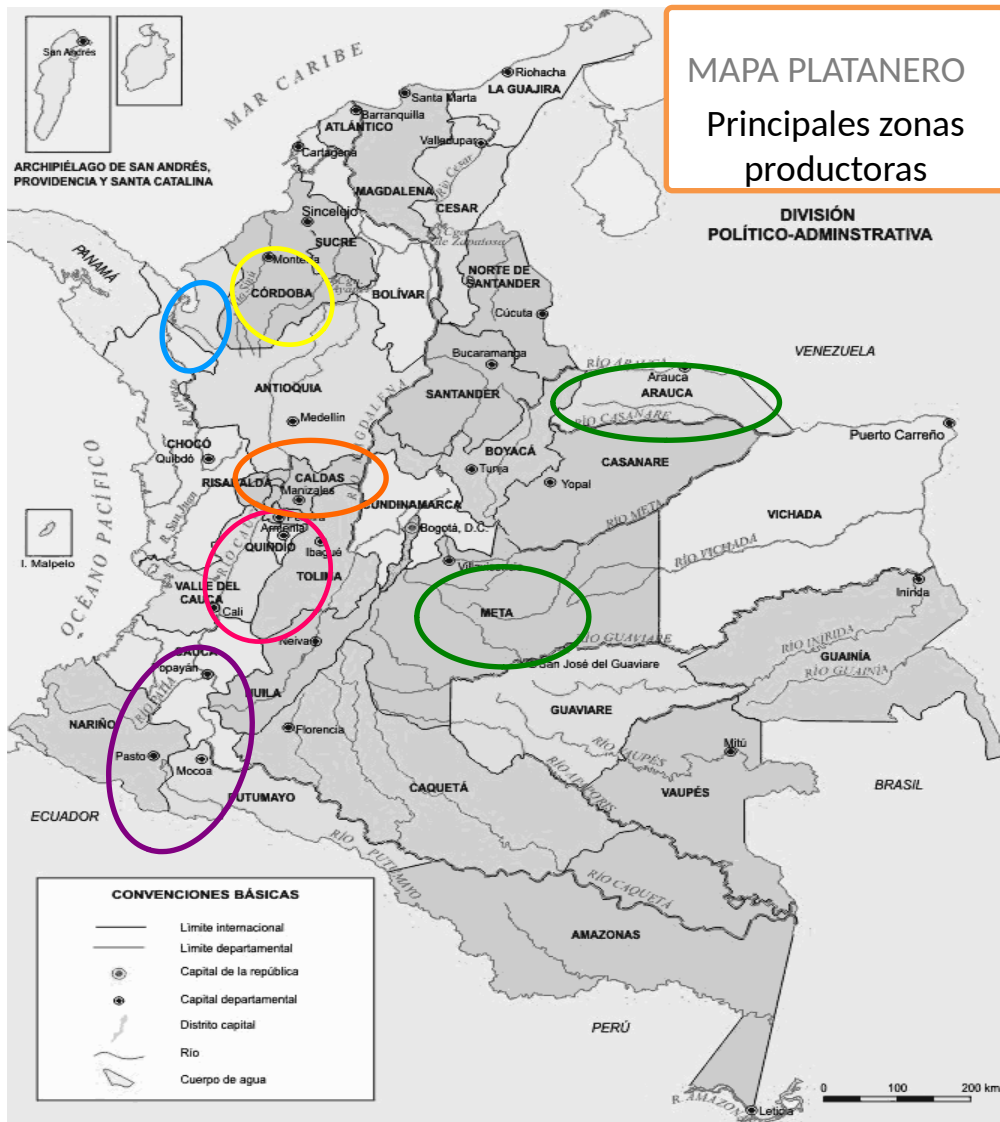

Urabá: Noroeste de Antioquia.

Córdoba y Costa Caribe

Huila, Tolima y Caquetá

Caldas, Risaralda y Quindío

Sur Occidente: Valle, Cauca y Nariño.

Meta, Casanare y Arauca.



EMPLEO DIRECTO E INDIRECTO DEL CULTIVO DE PLÁTANO EN COLOMBIA

Año	Empleo Plátano	Empleo Transitorios y permanentes	% Participación empleo plátano / empleo total
2009	170,195	2,420,416	7,03
2010	160,033	2,398,300	6,67
2011	162,889	2,451,480	6,64
2012	163,105	2,548,478	6,40

Fuente: Evaluaciones Agropecuarias MADR

El plátano ocupa **0.7 jornales** permanentes por hectárea y **1.8 jornales** por hectárea de transitorio.

La participación del sector del plátano en generación de empleo, se estima en **8% del total de empleo del sector agrícola.**



COSTOS DE PRODUCCIÓN

Año	VARIEDAD		Variación 2013/2010	
	Plátano permanente	Plátano intensivo	Plátano extensivo	Plátano intensivo
2010	8.843.424	9.377.824	9,30%	28,93%
2011	8.861.111	9.396.580		
2012	9.324.531	12.500.000		

Fuente: * Agronet **Consejo Nacional del plátano

Para el año **2013** los costos de producción estimados, tuvieron un incremento del 9,3% en el cultivo permanente o extensivo y del 28,93% en los cultivos intensivos, con respecto a los costos del año 2010.

Durante el año **2010** los costos de producción del plátano permanente y el intensivo aumentaron en un **11.37%** y **9.42%** respectivamente, con respecto al año 2009. Estos incrementos se explican, en ambos cultivos, por el **incremento** en los precios de los **fertilizantes** y, por el alza en el costo de arrendamiento de tierra y mano de obra.



PRECIOS PAGADOS AL PRODUCTOR

Año	Plátano extra	Plátano promoción	Plátano extra	Plátano promoción
2008	600	500		
2009	550	460		
2010	800	650		
2011	900	800		
2012	1119	1050	24%	33%
2013	1050	980		
feb-14	1170	980		

Fuente: Sistema del Sector Agropecuario SIPSA MADR - CCI

Los precios promedio pagados al productor de **plátano Extra** en el mes de Diciembre **2013**, con respecto a los que se pagaron en el **2010**, aumentaron **un 24%**, al pasar de \$950 a \$1170. De la misma forma, los precios del plátano corriente aumentaron un **33%**.



VARIACIÓN PRECIOS AL CONSUMIDOR Y PRECIOS PAGADOS AL PRODUCTOR

Variable	2010	2011	2012	2013*	Var 2013- 2010	Var 2013- 2012
Productor (\$/Kilo)	800	800	1050	1000	200	50
Consumidor (\$/ Kilo)	900	850	1119	1170	200	51
Internacional (si aplica) (US\$/ton)	600	800	1200	1200	600	0

Fuente: Secretaria Técnica, SIPSA, Mayo 2014

La variación de **precio al productor** entre los años 2010 a empezar el ultimo trimestre de 2013, alcanza el **22%**. Y la variación en el precio al productor en los últimos dos años ha crecido en un 22%.

La variación de **precios al consumidor**, entre los años 2010 al empezar el ultimo trimestre de 2013 alcanza el **20%**. La variación de precios al consumidor a comienzos del cuarto trimestre 2013 subió en un 23%, frente al 2012.



EVOLUCIÓN DE LAS EXPORTACIONES DE PLÁTANO

Año	Plátano en fresco (Ton)	Valor FOB (US\$)	Plátano* (Ton)	Valor FOB (US\$)
2011	124.295	79.449.800	640	39.680.000
2012	131.064	89.123.520	680	47.183.040
2013	134.063	96.525.360	720	53.625.200
A Mayo de 2014				

Fuente: AGRONET.

*Plátanos frescos

Los principales **destinos** de las exportaciones de plátano colombiano son **EEUU** y **EUROPA** (Bélgica, Holanda, Francia).

El **descenso** en las exportaciones ha sido entendida por la **revaluación** del peso frente al dólar y a un **aumento** en el consumo interno, pero fue notoria la **recuperación** del comercio exterior durante el último año.



EVOLUCIÓN DE LAS IMPORTACIONES DE PLÁTANO

Año	Plátano fresco (Ton)	Valor CIF (US\$)
2009	60.519	4.646.292
2010	20,631	1.833.000
2011	40,621	3,642,000
2012	22,063	1,978,000
2013	17,981	1,464,000

Fuente: AGRONET.

Las principales importaciones de plátano al país, provienen de **Ecuador**, con cerca del **80%** de participación y **Venezuela** con el **20%**.



PRINCIPALES PAISES EXPORTADORES E IMPORTADORES DE PLÁTANO

Países Exportadores

Posición	Región	Cantidad (tonnes)	Valor (1000US\$)	Valor unitario (US\$/ton)
1	Colombia	109.410	37.859	346
2	Perú	65.500	31.240	477
3	Guatemala	116.870	22.793	195
4	Ecuador	111.649	20.484	183
5	Países Bajos	20.115	18.780	934
6	Bélgica	18.523	15.456	834
7	Costa Rica	30.635	13.192	431
8	Reino Unido	7.151	6.519	912
9	Nicaragua	23.553	3.674	156
10	Rep. Dominicana	3.649	2.280	625
11	Venezuela	10.410	1.579	152
12	Dominica	1.129	1.343	1.190
13	España	969	965	996
14	Lituania	724	896	1.238
15	Panamá	1533	612	399
16	Italia	514	549	1.068
17	Irlanda	174	467	2.684
18	Guyana	1.194	425	356
19	Francia	154	196	1.273
20	Ghana	175	84	480

Países Importadores

Posición	Región	Cantidad (tonnes)	Valor (1000US\$)	Valor unitario (US\$/ton)
1	Estados Unidos	255.005	92.216	362
2	Reino Unido	49.310	44.849	910
3	Países Bajos	37.745	41.831	1.108
4	España	27.516	17.266	627
5	Bélgica	19.883	14.640	736
6	Irlanda	5.962	11.456	1.922
7	Francia	12.027	10.704	890
8	Macedonia	14.756	7.476	507
9	El Salvador	65.501	7.004	107
10	Colombia	82.981	6.444	78
11	Lituania	4.890	5.243	1.072
12	Italia	3.667	3.838	1.047
13	Eslovaquia	2.815	2.766	983
14	Finlandia	1.823	2.426	1.331
15	Honduras	8.857	2.393	270
16	Rumania	1.881	1.867	993
17	Bahamas	1.782	1.788	1.003
18	Dinamarca	1.064	1.326	1.246
19	Checa, Rep	1.263	1.232	975
20	Bulgaria	1.447	1.137	786

Fuente: FAOSTAT



PRINCIPALES PAISES EXPORTADORES E IMPORTADORES DE PLÁTANO

- Colombia es **competitiva** a nivel internacional en volúmenes exportados, con 109.410 toneladas durante el 2007, alcanzó las 129.605 toneladas durante el 2009 y según proyecciones del CNCP para el tercer trimestre del año **2012** ha exportado **125.000** toneladas.
- Sin embargo el **precio por unidad negociado**, es de los mas bajos en el mercado internacional, **US\$346/ton** frente al promedio mundial de **US\$746/ton**.
- El mercado de los **Estados Unidos** registra el más alto volumen de demanda (**255.000 ton/año**), frente al promedio de demanda del mercado internacional (30.000 ton/año).



MinAgricultura
Ministerio de Agricultura
y Desarrollo Rural

**PROSPERIDAD
PARA TODOS**

II. INSTRUMENTOS DE APOYO



1.1 LINEA ESPECIAL DE CRÉDITO

Para el 2011, el Ministerio de Agricultura destinó 500 Mil Millones de pesos para apoyar al sector agropecuario, a la tasa de interés de crédito de pequeños y medianos productores.

Tipo Productor	Tasa (X)	ICR (X)	FAG	COMISION FAG
Pequeños Productores	DTF e.a. - 1	40%	100%	De 1% a 0.75%
Medianos Productores	DTF e.a.	30%	70%	De 3.50% a 2.25%
Grandes Productores	DTF e.a. + 1	20%	50%	De 4.50% a 3.75%

Fuente: -MADR. 2013. Banco Agrario



CRÉDITOS FINAGRO PARA PLÁTANO

AÑO	Número de Créditos	Valor (Millones \$)
2010	3.679	\$ 26.772
2011	7.728	\$ 53.648
2012	7.766	\$ 65.845
2013	10.964	\$ 94.579

Fuente: Finagro - Agronet Mayo 2014

Durante el año 2012, el **95%** de los créditos otorgados a través de FINAGRO, han sido dirigidos a **actividades de siembra** y el **5%** restante ha sido dirigido al **sostenimiento** del cultivo.

Los créditos otorgados empezando el cuarto trimestre de 2013, cerca de **10.467** créditos han sido dirigidos a **siembra** y **493** se han dirigido al **sostenimiento** de cultivos.



CRÉDITOS FINAGRO PARA PLÁTANO

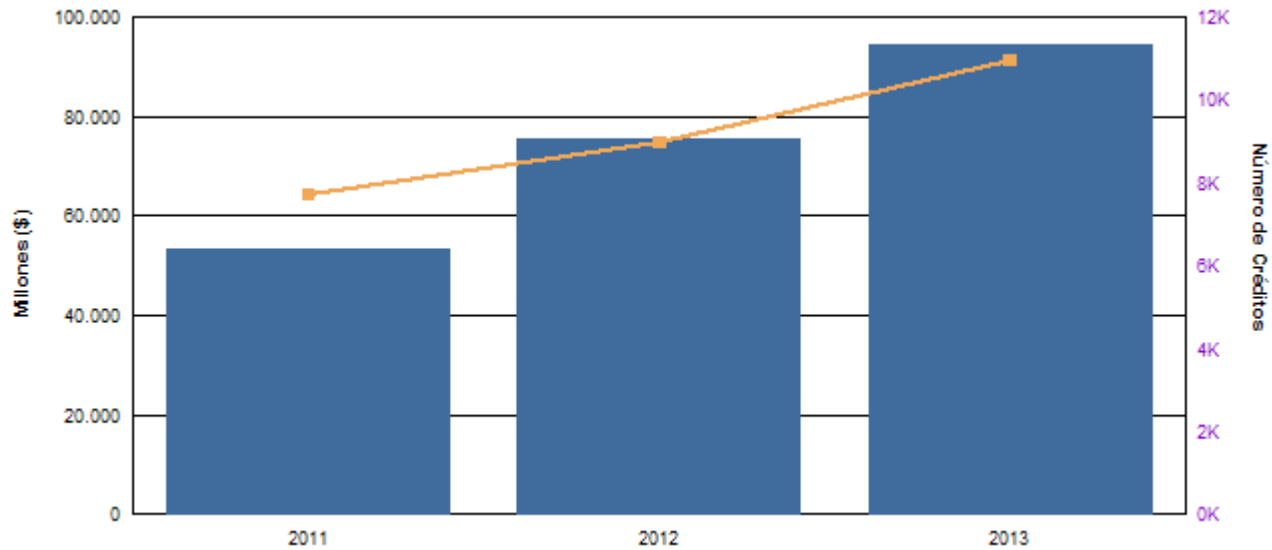

Fuente: Finagro – Agronet Diciembre 2013



INCENTIVO SANITARIO Resolución 254 de 2009

Producto	Año	Total Beneficiarios	Total Hectáreas	Valor Total (Millones \$)
Plátano	2011	3.907	15.000	4.856
	2.012	4.263	18.900	2.300
	2013	4.263	18.900	2.300
Total		12.433	52.800	9.456

* 2009 Se aprobaron 3580 solicitudes de productores beneficiarios.

El programa de incentivo Sanitario del Ministerio de Agricultura y Desarrollo Rural, consiste en un **pago por hectárea**, sujeto a la demostración de manejo fitosanitario adecuado y al mantenimiento del empleo en los sectores beneficiados, verificado a través del Instituto Colombiano Agropecuario (ICA).



MinAgricultura
Ministerio de Agricultura
y Desarrollo Rural

PROSPERIDAD
PARA TODOS

SEGURO CATASTRÓFICO – QUINDIO (Piloto)

\$5.000 MILLONES PARA SEGURO CONTRA EVENTOS CATASTRÓFICOS PARA PRODUCTORES DE PLÁTANO DEL QUINDÍO

El Ministerio de Agricultura y Desarrollo Rural y la Gobernación del Quindío, presentaron el **proyecto** de seguro catastrófico, con el cual se busca asegurar 10.000 hectáreas del cultivo de plátano por un valor de **\$5.000 millones** dirigido a **amparar** a los pequeños productores.

El MADR, **asumirá el 60%** y el departamento del **Quindío el 40%** del costo de la prima neta.



MinAgricultura
Ministerio de Agricultura
y Desarrollo Rural

**PROSPERIDAD
PARA TODOS**

III. ACCIONES EN EL SECTOR



Control Fitosanitario

- Se adelantan campañas de sensibilización con los productores para que tengan conciencia de la importancia de reportar ante las autoridades fitosanitarias los predios infectados por el **Moko**.
- Se ha acompañado el desarrollo de un **ciclo adicional de control de Sigatoka** para el Urabá Antioqueño y Chocoano.
- Se ha venido **monitoreando** el desarrollo de la enfermedad de *Moko* en el Departamento del Quindío, con el acompañamiento del ICA y FEDEPLACOL.
- Se han adelantado reuniones con la secretaria de agricultura de los departamentos de Risaralda y Quindío en busca de cogestionar un plan de choque para ser frente al Moko.



MinAgricultura
Ministerio de Agricultura
y Desarrollo Rural

**PROSPERIDAD
PARA TODOS**

IV. ACCIONES EN EL SECTOR



ACCESO DE INFORMACION A CUBO: Se adelantó gestión ante el Dr. Leonardo Bravo Marroquin para habilitar usuario en el dominio en BPM configurada para el acceso a Agronet 3, donde se suministra información de comercio Exterior.

CONSOLIDACIÓN INFORMACIÓN OPORTUNIDADES RURALES PARA PLÁTANO: Con el apoyo del Dr. Andrés Felipe Benavides Porras se consolidó la información del programa de oportunidades rurales sobre intervención en el producto de plátano del 2010 al 2013.

REUNION BANCA DE INVERSION: El MADR tiene como objetivo estructurar e impulsar “Proyectos país” que promuevan el desarrollo de todo el sector agropecuario, para lo cual ha creado la estrategia de banca de inversión. Liderada por el Ministro de Agricultura y un equipo de asesores.

REUNION FEDEPLAUR: Evaluar avances liquidación convenio ICA-FEDEPLAUR. Teniendo en cuenta el compromiso a que habían llegado ICA Y FEDEPLAUR para la liquidación concertada del convenio 094 del 2013 FEDEPLAUR convocó al secretario técnico de la cadena para expresar su total inconformidad por el manejo incoherente y el tratamiento desconsiderado del ICA con FEDEPLAUR los Directivos de FEDEPLAUR expresaron que están analizando vender los derechos pecuniarios y poner las acciones legales pertinentes para que sean resarcidos los daños ocasionados por la forma en que el ICA ha ejercido la supervisión sobre el convenio.

REUNION ARTICULADORES DE LA CADENA DE PLATANO EN ANTIOQUIA: Se adelantó reunión con Erika Velarde articuladora de la cadena Urabá y German Vélez articular de la cadena para el interior de Antioquia con el objetivo de definir criterios y fecha de convocatoria para la reunión de reactivación del consejo regional Antioquia.



Producción más limpia y desarrollo sostenible

- Se adelantan procesos de divulgación del Plan Nacional de Buenas Prácticas Agrícolas (BPA).
- Se ha hecho acompañamiento a **FEDEPLACOL** para que en su proyecto denominado “Tecnología FEDEPLACOL” se incorpore el componente ambiental.
- En la actualidad el sector cuenta con dos guías ambientales del cultivo del plátano: una, concertada entre el gremio de los productores y la Corporación Autónoma del Quindío y la otra, entre AUGURA, UNIBAN y BANACOL y los productores de plátano de Urabá. Las mesas temáticas correspondientes entrarán próximamente a definir los mecanismos para iniciar el proceso de implementación a través de zonas piloto en Quindío y Urabá.
- Se encuentra en operación el proyecto de **“Apoyo al control de Sigatoka incrementado por ola invernal en los cultivos de plátano del Urabá”**. Operado por Inagru y FEDEPLAUR, en un área de **13.868** hectáreas. El proyecto consiste en la aplicación de 5 ciclos.



2014 - Apoyo al perfeccionamiento del convenio ICA – FEDEPLAUR para el **control de Sigatoka** Negra en el Urabá Antioqueño y Chocoano.

En el mes de noviembre, se comenzó el proceso de legalización del convenio ICA-FEDEPLAUR, para adelantar dos ciclos de fumigación contra la ***Sigatoka negra***, para **18.900** hectáreas por un valor de **\$2.300** millones de pesos.

El proceso arranco con retrasos debido a la documentación para la legalización del convenio, teniendo en cuenta que además de pólizas que otorgue las garantías legales al contratante se pido constituir una fiducia a FEDEPALUR como contratista.